

Reporte general de la MIR Ejercicio 2021

Ruta de la MIR

Unidad Responsable: Secretaría del Campo

Pilar: Pilar 2: Económico

Objetivo pilar: INCREMENTAR DE MANERA SUSTENTABLE LA PRODUCCIÓN, CALIDAD, EFICIENCIA, PRODUCTIVIDAD Y COMPETITIVIDAD DEL SECTOR PRIMARIO.

Estrategia: Aumentar la eficiencia y capacidad productiva pecuaria en la entidad.

Línea de acción: Fortalecer la capacitación y asistencia técnica para el desarrollo pecuario.

Programa:03020103 Fomento pecuario

Reporte general de la MIR Ejercicio 2021

Árbol de Problema

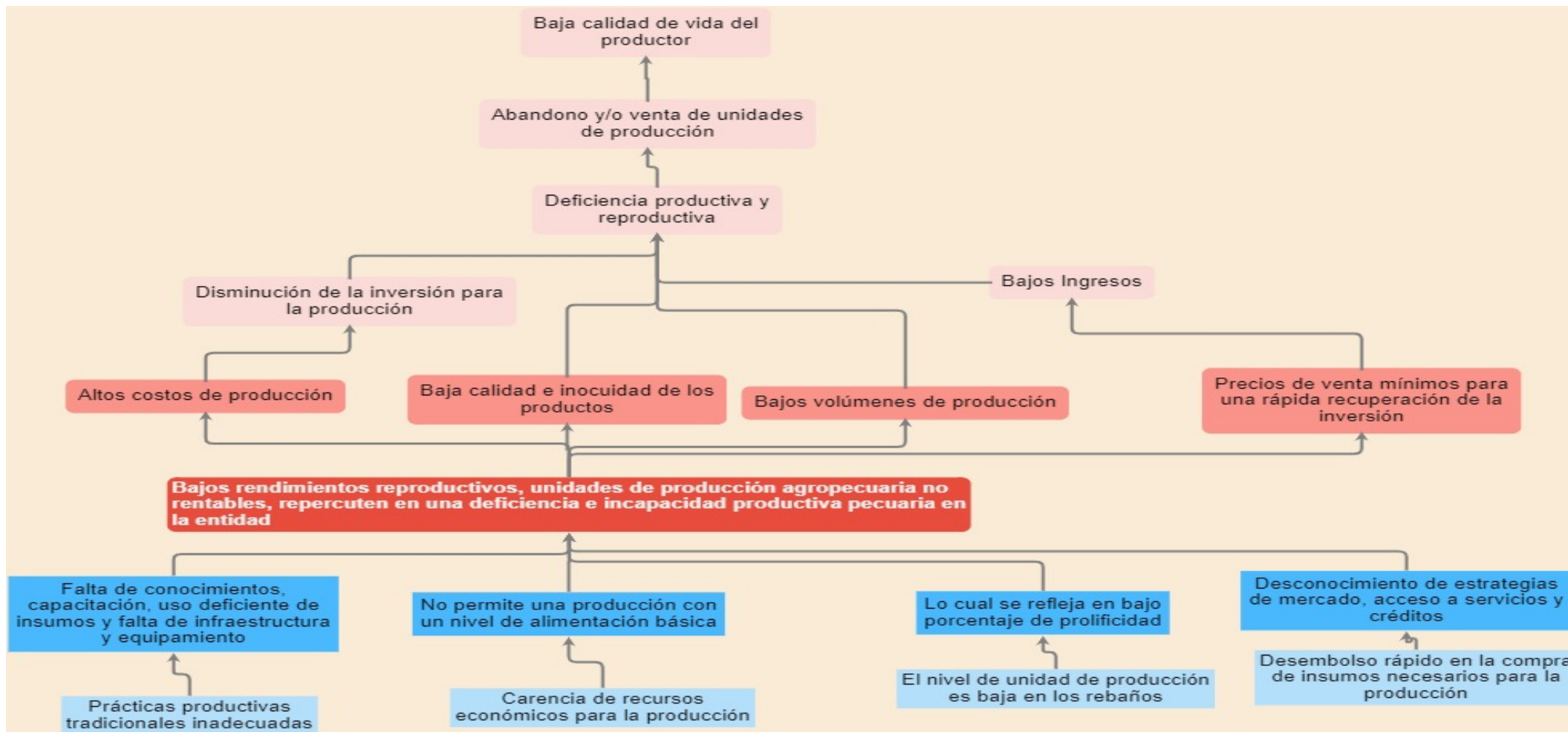

Reporte general de la MIR Ejercicio 2021

Árbol de Objetivo

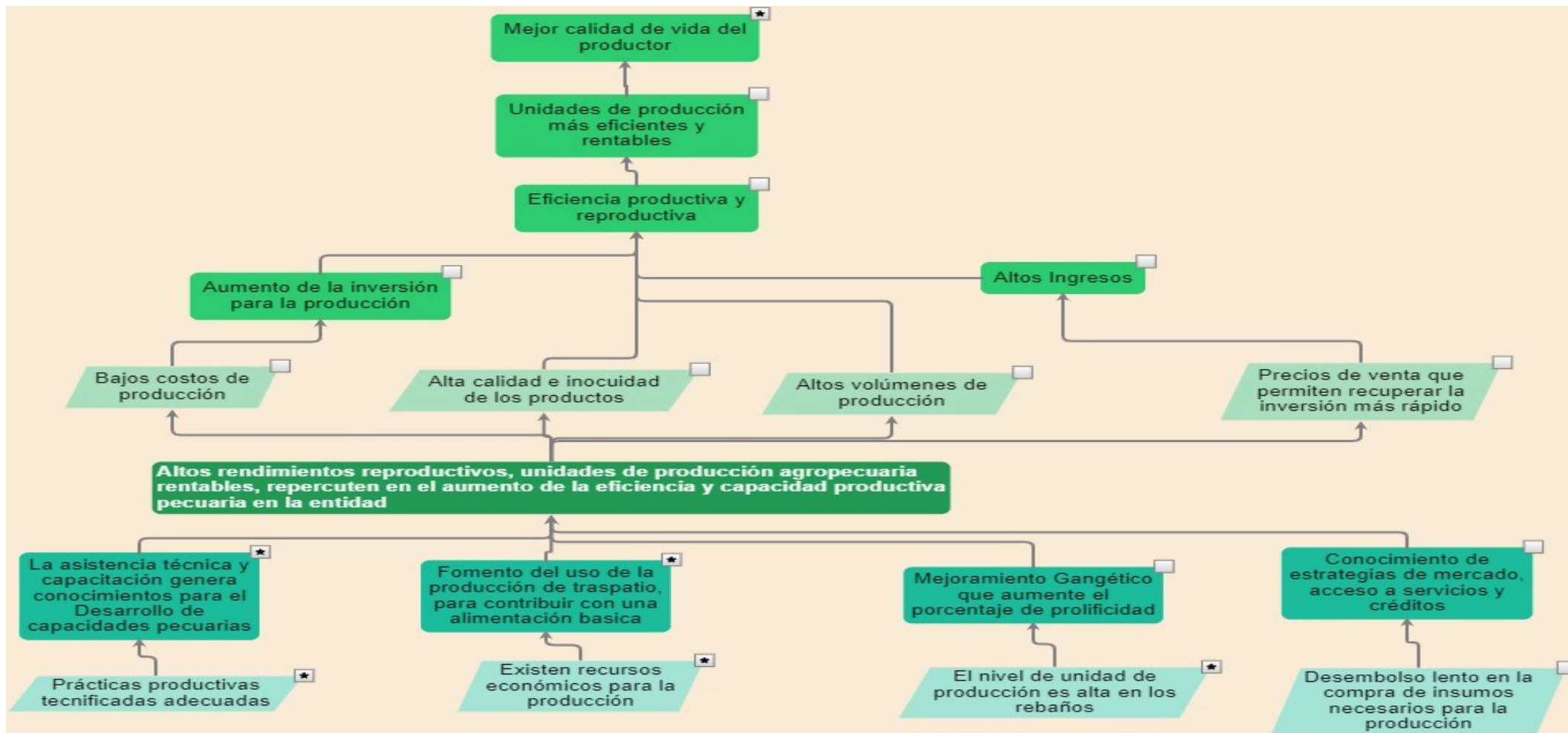

Reporte general de la MIR Ejercicio 2021

Resumen de la MIR

Resumen narrativo	Indicadores	Descripción de la fórmula	Periodicidad	Medios de verificación	Supuestos
Fin					
Contribuir al impulso de proyectos productivos para la disminución de la carencia por falta de acceso a la alimentación, mediante la transferencia de tecnologías en las Unidades de Producción Pecuarias del Estado de México.	Porcentaje de unidades pecuarias atendidas con servicios para el desarrollo de capacidades.	(Unidades de producción pecuarias atendidas con capacitación, asistencia técnica y transferencia de tecnología / Unidades de producción pecuarias solicitantes con capacitación, asistencia técnica y transferencia de tecnología) * 100	Anual	Padrón de beneficiarios del programa familias fuertes con apoyos pecuarios de la Dirección General Pecuaria de la SEDAGRO.	Las condiciones económicas del país permiten disponibilidad de recurso para la operación de los programas.
Propósito					
Los productores del subsector pecuario del Estado de México superan la condición de vulnerabilidad por ingresos, presentando eficiencia productiva y reproductiva del harto ganadero debido al uso del mejoramiento genético, equipamiento e infraestructura.	Porcentaje en el fortalecimiento de los sistemas productos pecuarios mediante apoyos al eslabón primario.	(Sistema producto pecuario fortalecidos con apoyos al eslabón primario / Sistemas producto pecuarios solicitantes de apoyo al eslabón primario para su fortalecimiento) * 100	Semestral	Padrón de beneficiarios del programa familias fuertes con apoyos pecuarios de la Dirección General Pecuaria de la SEDAGRO.	Las condiciones económicas del país permiten disponibilidad de recurso para la operación de los programas.
Componentes					



C.1. Unidades de producción pecuaria atendidas con Mejoramiento Genético.	Porcentaje de unidades de producción pecuaria apoyadas mediante el uso de Mejoramiento Genético.	(Unidades pecuarias que solicitan el uso de Mejoramiento Genético. / Unidades pecuarias apoyadas mediante el uso de Mejoramiento Genético) *100	Semestral	Padrón de beneficiarios del programa familias fuertes con apoyos pecuarios de la Dirección General Pecuaria de la SEDAGRO.	Los productores cuentan con su aportación financiera. Productores pecuarios interesados en participar en el programa.
C.2. Unidades de producción pecuaria atendidas con equipamiento e infraestructura.	Porcentaje de unidades de producción pecuaria Tecnificadas mediante el equipamiento e infraestructura.	(Unidades pecuarias Tecnificadas mediante equipamiento e infraestructura pecuaria / Unidades pecuarias solicitantes de equipamiento e infraestructura pecuaria.) *100	Semestral	Padrón de beneficiarios del programa familias fuertes con apoyos pecuarios de la Dirección General Pecuaria de la SEDAGRO.	Los productores cuentan con su aportación financiera. Los productores pecuarios están interesados en participar en el programa.
Actividades					
A.1.1. Atención a solicitudes de mejoramiento genético.	Porcentaje de atención de solicitudes de mejoramiento genético apoyadas.	(Solicitudes de mejoramiento genético atendidas / Solicitudes de mejoramiento genético recibidas) *100	Trimestral	Base de datos de la Dirección General Pecuaria.	Los productores, individual u organizados, entregan en tiempo y forma los expedientes a las Delegaciones Regionales para su registro.
A.1.2. Atención a solicitudes de engordadores de ganado para apoyar la comercialización de la carne.	Porcentaje de solicitudes de engordadores de ganado atendidas para favorecer la comercialización de carne.	(Solicitudes de engordadores de ganado atendidas para favorecer la comercialización. / Solicitudes de engordadores de ganado recibidas para favorecer la comercialización) *100	Trimestral	Gaceta de Gobierno, expediente técnico UIPPE.	Se cuenta con la aprobación de los términos y alineación de las reglas, lineamientos y expediente técnico en forma oportuna.



A.2.1. Atención a solicitudes para insumos, equipamiento e infraestructura pecuaria.	Porcentaje de atención a solicitudes con insumos, equipamiento e infraestructura pecuaria.	(Número de solicitudes atendidas con insumos, equipamiento e infraestructura pecuaria. / Número de solicitudes programadas a atender con insumos, equipamiento e infraestructura pecuaria) * 100	Trimestral	Base de datos de la Dirección General Pecuaria.	Los productores, individual u organizados, entregan en tiempo y forma los expedientes a las Delegaciones Regionales para su registro.
--	--	--	------------	---	---

Reporte general de la MIR Ejercicio 2021

Análisis de involucrados

Grupo Analizado	Intereses	Principales problemas percibidos	Conflictos potenciales ante el desarrollo del problema
Beneficiarios			
Productores pecuarios.	Mejorar su calidad de vida, incrementar sus ingresos, mejorar su producción, innovar sus actividades, fomentar la reconversión productiva, equipamiento e infraestructura, capacitación y asistencia técnica en sus unidades de producción.	Falta de recursos económicos, prácticas convencionales obsoletas, uso indiscriminado de pesticidas, adquisición de equipos no acorde a sus necesidades, limitado acceso a nuevas tecnologías, problemas de sanidad y poca calidad, falta de canales de comercialización, producción mal planeada y presencia de condiciones agroclimáticas adversas.	Falta de recursos para cubrir su aportación económica, altos costos de los insumos, infraestructura y equipos, carencia de documentos para acreditación de propiedad de la unidad de producción, insuficientes recursos para la contratación de servicios de asistencia técnica especializada, nula o poca disponibilidad para la aceptación de nuevos paquetes tecnológicos, poca organización para lograr ventas regionales, nacionales y/o de exportación por parte de los productores
Ejecutores			
-Secretaría de Desarrollo Agropecuario (SEDAGRO) -Dirección General Pecuaria.	Aplicar políticas públicas en el sector primario, que induzcan la sustentabilidad y la conservación de los recursos naturales, incrementen los índices de productividad y mejoren el ingreso y calidad de vida de la población rural.	Insuficiencia presupuestal, de personal técnico y administrativo y de recursos materiales, así como incipiente organización de la cadena de valor.	Apoyos subutilizados o destinados a fines distintos a los solicitados, desistimiento de productores que retrasan la operación de los programas, escases en la oferta de bienes y servicios por parte de productores y liberación de recursos desfasados con los ciclos productivos.
Opositores			
Empresas desarrolladoras de inmobiliarias empresas importadoras de productos agropecuarios.	Acaparar mercados para elevar sus ingresos económicos.	Perdida de mercado por la producción local.	Cambio de usos de suelo y abandono de actividades productivas pecuarias.
Indiferentes			



Población que no se dedique a actividades pecuarias.	Inversores en el sector.	Altos costos de bienes, insumos y servicios para el sector primario.	La actividad económica predominante en la entidad es el sector bienes y servicio, dejando en último lugar a la actividad primaria.
--	--------------------------	--	--

Reporte general de la MIR Ejercicio 2021

POBLACIÓN OBJETIVO

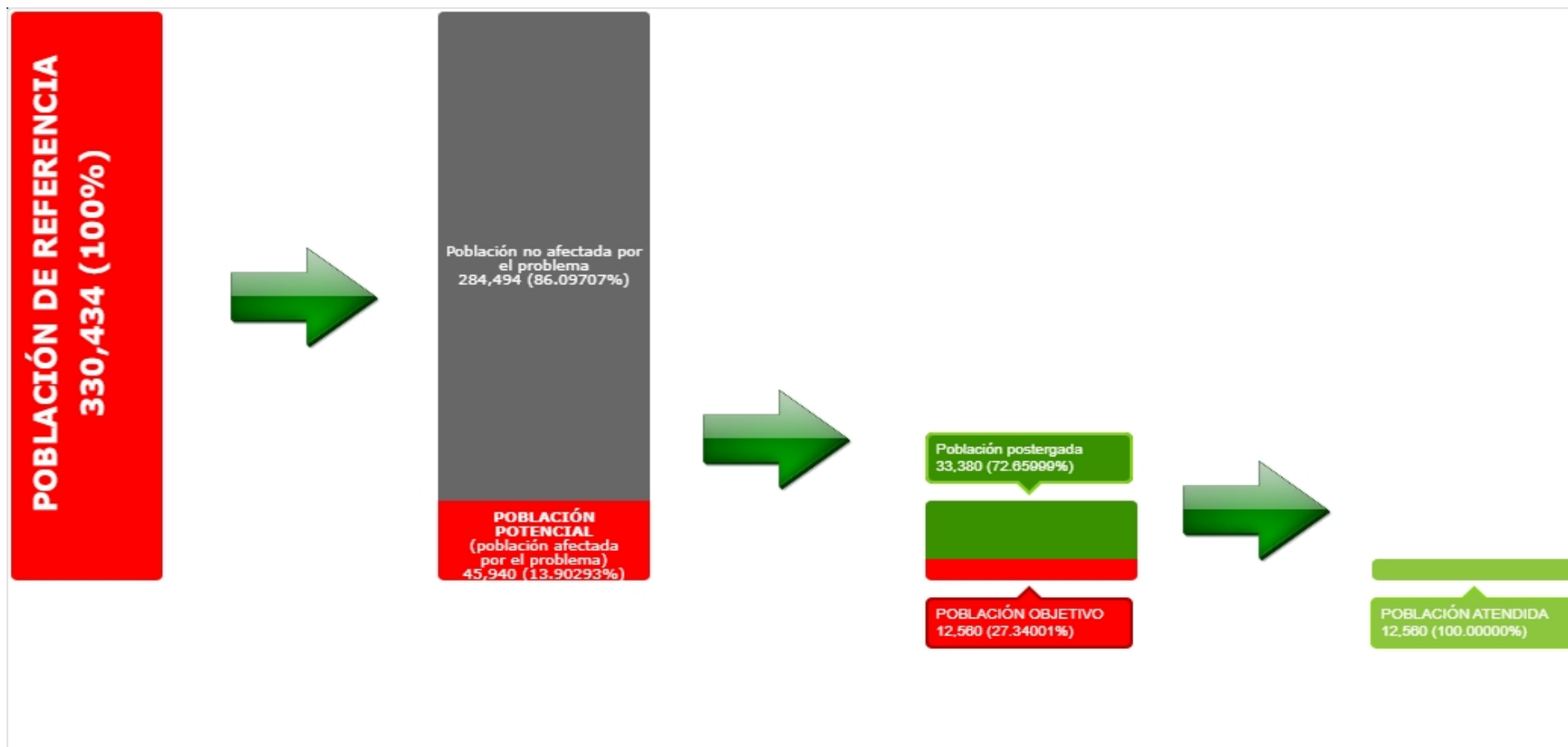

ÁREA DE ENFOQUE

